



*instituto
brasilagro*

Relatório de atividades 2021

Índice

- 3 Mensagem diretoria- executiva**
- 5 Breve resumo**
- 8 De onde viemos**
- 11 Linha do tempo**
- 13 O início do Instituto**
- 15 Atuação**
- 17 Projetos realizados**
- 19 Projetos próprios**
 - 20. PAT I Programa Agentes de Transformação*
 - 21. Projeto Cultivar*
 - 22. Projeto Saúde e Vida com a Biodiversidade do Cerrado*
 - 23. Projeto Apiário Comunitário Água Boa*
 - 24. Projeto Mãos que Fabricam Sonhos*
 - 25. Projeto Sexta Verde*
 - 26. BrasilAgro Educa*
- 27 Outras parcerias**
 - 28. Projeto Expoente - Precavi*
 - 29. Projeto Técnico Agrícola - Amigos do Bem*
 - 30. Fundação Banco do Brasil - Proteja e Salve + Vidas*
- 31 Ações pontuais + COVID-19**
- 34 Governança e Transparência**
- 37 Balanço Financeiro**





Mensagem diretoria-executiva



Mensagem diretoria-executiva

“Em **2020** tivemos um marco significativo na história da BrasilAgro: **a criação do Instituto BrasilAgro**. O Instituto nasceu com o intuito de potencializar os investimentos sociais para a população, prioritariamente, do entorno onde a BrasilAgro tem atuação. Eu costumo falar que antes tocávamos os projetos de ouvido e agora tocamos por partitura, de forma mais estratégica e direcionada.”

André Guillaumon

Presidente do Conselho Deliberativo.



“Este é o primeiro ano de atividades e nós do Instituto BrasilAgro gostaríamos de compartilhar os projetos que foram realizados em **2021** e os impactos gerados.

Nosso objetivo é demonstrar para cada um de vocês o trabalho que temos realizado nos municípios onde atuamos em parceria com todos da sociedade civil, incluindo nossos colaboradores. Cada vez mais temos oportunidades de realizar investimentos sociais que cheguem na ponta. Temos plena certeza de que não fazemos nada sozinhos e agradecemos imensamente a todos os colaboradores e parceiros que estiveram conosco nesta caminhada e que cada vez mais tem beneficiado os projetos e ações do Instituto BrasilAgro.

Um grande abraço.”

Ana Paula Zerbinati Ribeiro Gama

Diretora-Executiva Instituto BrasilAgro.





Breve resumo



Breve resumo

O Instituto BrasilAgro foi fundado em **Julho de 2020** e inicia suas atividades sendo o braço social da BrasilAgro, responsável por coordenar todas as iniciativas sociais da Companhia.

Completamos **1 ano de atuação em 2021** e neste período, foram realizadas diversas iniciativas sociais, entre elas, projetos próprios, em parceria e ações pontuais. Com muito orgulho o Instituto BrasilAgro vai tomando forma e cada vez mais se consolida por meio de sua atuação sócio responsável em diversas regiões vulneráveis.

Neste período, vivendo um ano atípico, tivemos que nos adaptar e reavaliar nosso planejamento, focando boa parte de nossos

esforços em mitigar os problemas que a pandemia da COVID-19 trouxe para todos.

Desde sua criação, o Instituto BrasilAgro se aproximou ainda mais de seus stakeholders, como:

Comunidade

Colaboradores

**Organizações
Sociais locais**

**Setor
Público**

Breve resumo

Seguindo com sua missão de **“Promover e implementar ações sociais que viabilizem oportunidades para o desenvolvimento responsável de comunidades em situação de baixa renda e vulnerabilidade social por meio da Educação”**, temos a certeza que investindo em comunidades mais vulneráveis, podemos reduzir as desigualdades existentes.

Este é o **1º Relatório de Atividades Sociais do Instituto BrasilAgro** com o objetivo de sermos transparentes nas informações, mostrando as atividades, impactos e resultados obtidos ao longo de 2021. É com imenso prazer que convidamos vocês a participar desta trajetória.



Tenha uma excelente leitura!

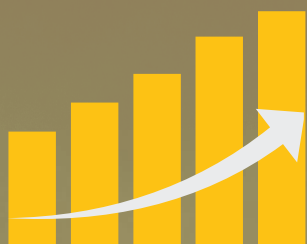

**De onde
viemos**



Desde **2015**, a BrasilAgro iniciou a realização de ações sociais em diversos municípios, aproximando sempre do seu entorno. A Companhia sempre esteve atenta a importância de estar e se fazer presente nos municípios onde atua, mas sentia a necessidade ter uma atuação mais perene e consistente.

Entre

2015 @ 2020

foram realizadas inúmeras ações, onde conseguimos beneficiar milhares de pessoas através de diversas frentes de trabalho.

Neste período, conseguimos:

+ 71
colaboradores
engajados

+ 5,5
toneladas de
alimentos doados

+ 54
formações para
adultos e crianças

+ 6
organizações
parceiras

+ 1.700
beneficiados

De onde viemos

Antes da criação do Instituto BrasilAgro, a Companhia realizava apoios pontuais em distintas regiões, ações que tinham como foco envolver crianças, adolescentes e adultos em situação de vulnerabilidade social. **Dentre todas destacam-se as seguintes:**



Amigos do Bem: Subsídio de um técnico agrícola para garantir o cultivo adequado da plantação de Caju e Horticultura para trabalhadores locais;



Casa do Zezinho: Apoio no musical “Ópera Suburbana” e na Festa de Final de Ano;



Bloomberg: Corrida Square Mile Relay, onde todo valor arrecadado é destinado para organizações sociais;



Instituto Adus: Apoio em aulas de português para refugiados no Brasil;



Sementes do Amanhã: Realização de uma campanha de livros para doação;



Associação Precavi: Projeto Expoente;



Governo do Maranhão: Parceria com o governo na iniciativa Escola Digna na construção de uma escola localizada em São Raimundo das Mangabeiras/MA.



Linha do tempo



Linha do tempo

2015/2016



Subsídio para construção de escola
- Januária/MG; **Inclusão Digital** -
Baianópolis/BA

2017/2018



Instituto Esporte Educação - Bloomberg
Square Mile Relay - São Paulo/SP; **Casa
do Zezinho** - São Paulo/SP; **ADUS** - São
Paulo/SP; **Amigos do Bem** - Buíque/PE;
Vida Nova - Fortaleza dos Nogueiras/
MA; **Início Construção Escola Digna** -
São Raimundo das Mangabeiras/MA

2018/2019



Instituto Esporte Educação - Bloomberg Square
Mile Relay - São Paulo/SP; **Casa do Zezinho** -
São Paulo/SP; **ADUS** - São Paulo/SP; **Amigos
do Bem** - Buíque/PE; **Vida Nova** - Fortaleza
dos Nogueiras/MA; **Reforma da Escola
Municipal Caetano Bernardini** - Correntina/
BA; **Reforma da Escola Municipal Farroupilha** -
Mineiros/GO

2019/2020



Instituto Esporte Educação - Bloomberg
Square Mile Relay - São Paulo/SP; **Reforma na
Escola Santa Teresita II/Mariscal** - Paraguai;
Término da Construção Escolas Dignas - São
Raimundo das Mangabeiras/MA; **Doação de
móveis** - São Paulo/SP; **Criação do Instituto
BrasilAgro**; **Amigos do Bem** - Buíque/PE; **Vida
Nova** - Fortaleza dos Nogueiras/MA; **Doações
para combate ao COVID-19 nas regiões das
fazendas**



O início do Instituto BrasilAgro

O início do Instituto

O Instituto BrasilAgro é uma organização sem fins lucrativos que tem como objetivo de ser o braço social da Companhia BrasilAgro e tem como propósito transformar o futuro das pessoas por meio da Educação.

2020 foi o ano em que foi constituído para uma melhor assertividade nas estratégias de atuação, na qual neste período, realizamos a sua estruturação tanto no âmbito de planejamento das ações, quanto de processos operacionais internos. Suas primeiras atividades tiveram início em 2021. Neste primeiro ano, diversas iniciativas sociais foram realizadas, impactando diretamente milhares de vidas, principalmente nas localidades onde atuamos.

A BrasilAgro formalizou em sua política de doações que anualmente será doado o valor de até **2%** de seu lucro líquido para ações sociais. Tal formalização demonstra a responsabilidade e comprometimento da Companhia com sua atuação social local.





Atuação



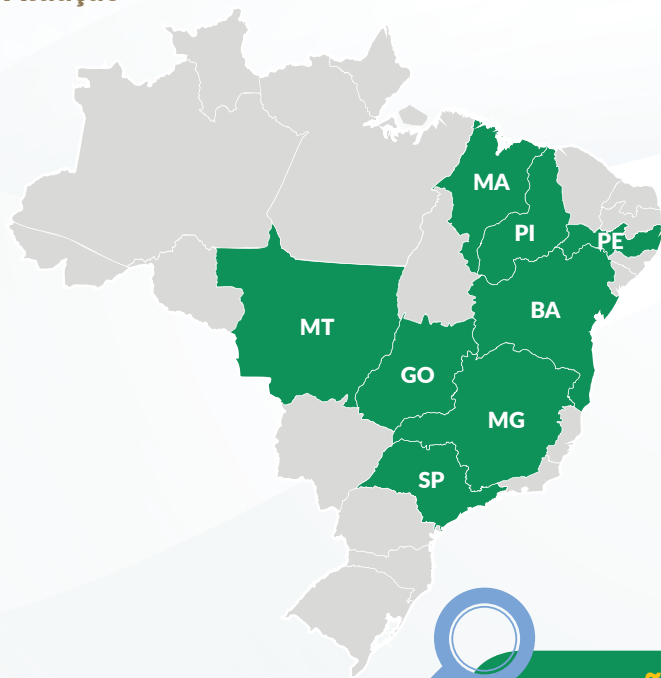

MISSÃO

Promover e implementar ações sociais que viabilizem oportunidades para o desenvolvimento responsável de comunidades em situação de baixa renda e vulnerabilidade social por meio da Educação.



VISÃO

Ser uma Instituição reconhecida por expandir e potencializar uma educação mais justa e igualitária, investindo em ações que fomentem o desenvolvimento de crianças e adolescentes, buscando agregar valor à comunidade beneficiada



VALORES

Ética - Integridade, transparência e reciprocidade nas relações internas e externas com comunicação ampla e eficaz.

Compromisso - Assumir a responsabilidade para o desenvolvimento das iniciativas e projetos nas comunidades.

Valorização a cidadania - Ao extrair e desenvolver as potencialidades de cada indivíduo para conquistar a transformação da sociedade.

Escuta ativa - Atenção e busca da compreensão sobre o que cada comunidade precisa.



Projetos realizados



Projetos realizados

Em **2021**, atuamos em três principais frentes de trabalho:

Implementando
projetos
próprios.



Apoiando
projetos de
parceiros.



Realizando
ações sociais
pontuais.

Através desses 3 eixos **nosso objetivo** é fazer com que consigamos impactar o maior número de pessoas e transformar a realidade de cada região.



Projetos próprios



PAT | Programa Agentes de Transformação

Em 2021, lançamos nosso **1º Edital de Projetos**, o **Programa Agentes de Transformação (PAT)** com o objetivo de apoiar projetos que tenham como propósito o desenvolvimento e fortalecimento das comunidades, por meio de iniciativas que promovam oportunidades de envolvimento de indivíduos e organizações para contribuir com uma sociedade mais justa e igualitária. O edital teve como foco três pilares de atuação, veja ao lado:



Educação;



Desenvolvimento socioeconômico;



Saúde.

Aprovamos **5 projetos** que estão sendo financiados entre **2021** e **2022**, além do acompanhamento do Instituto BrasilAgo. Confira a seguir os projetos selecionados.



Projeto Cultivar



Nome da organização: Precavi - Preparação da Criança e do Adolescente para a Vida

Localidade: Fortaleza dos Nogueiras I MA

Pilares de atuação: Educação e Desenvolvimento Socioeconômico

Beneficiados diretos: 190

Beneficiários indiretos: 570

Resumo da iniciativa: Criação de uma horta comunitária para capacitação e formação em horticultura para adolescentes em situação vulnerável, entrega de insumos para elaboração de hortas em suas residências envolvendo a família no cotidiano e realização de concurso entre os participantes. O projeto melhora a alimentação caseira por meio das hortas, incentiva a geração de renda familiar através da comercialização do excedente de produtos orgânicos e envolve à comunidade local por meio da feira agrícola que ocorre quinzenalmente.

Quantidade de aulas ministradas: 234 aulas teóricas e 164 aulas práticas

Tamanho da horta laboratório construída: 140 m²

Quantidade de hortas residenciais construídas: 190

Quantidade de mudas plantadas: 1.233

Palestras realizadas: 20

Organizações envolvidas: Secretaria de Agricultura e Meio Ambiente, Secretaria de Educação e Programa Nota Legal



Projeto Saúde e Vida com a Biodiversidade do Cerrado



Nome da organização: Associação dos Agricultores e Agricultoras Nova Vida do Assentamento Agroextrativista Bacuri da Fazenda Taboa

Localidade: São Raimundo das Mangabeiras | MA

Pilares de atuação: Educação e Desenvolvimento Socioeconômico

Beneficiados diretos: 35

Beneficiários indiretos: 105

Resumo da iniciativa: Formação e capacitação de associados para extração de recursos nativos a fim de desenvolver produtos naturais (itens de higiene pessoal, depurativos cremes etc.), gerando conhecimento e fonte de renda para os envolvidos. Cultivar de forma sustentável as plantas medicinais do Cerrado, proporcionando o desenvolvimento e o aprendizado contínuo. Catalogar as nativas medicinais para produção de medicamentos fitoterápicos como forma de assegurar para essa e para próximas gerações.

Horas de capacitação até o fim do ano e no total do projeto: 56 horas de aula, contabilizando 88 horas

Quantas oficinas até o fim do ano e no total do projeto: 5 oficinas no total, sendo que 3 serão realizadas até o fim de 2022

Quantas nativas estão sendo estudadas: 14

Organizações: COOPEVIDA / UNICAFES-MA; STTR de Mangabeiras; ICS - Instituto CERRADO SUSTENTÁVEL; Associação dos(as) Agricultores(as) da NOVA DESCOBERTA - AAND; Secretaria Municipal da Agricultura de Educação - SEDYC - SR Mangabeiras; AGERP-MA Regional Cerrado Sul MA e IFMA - Campus de SR Mangabeiras

Projeto Apiário Comunitário Água Boa e Rodiador



Nome da organização: Associação dos Pequenos Produtores do Rodeador

Localidade: Baianópolis I BA

Pilares de atuação: Educação e Desenvolvimento Socioeconômico

Beneficiários diretos: 43

Beneficiários indiretos: 129

Resumo da iniciativa: Por meio de formação e capacitação dos associados, criar um apiário para cultivo de criação de abelhas para produção e comercialização de produtos apícolas orgânicos (mel, geleia, cera, própolis etc.) no município de Baianópolis.

Horas de capacitação: 100 horas

Quantidade de Apiários construídos: 2. Sendo um em Rodiador e o outro em Água Boa

Quantidade de oficinas realizadas: 4, com as aulas teóricas e práticas

Quantidade de colmeias instaladas: 50

Organizações envolvidas: Prefeitura Municipal de Baianópolis, Secretaria de Agricultura, Secretaria de Assistência Social e Secretaria de Educação



Projeto Mãos que Fabricam Sonhos



Nome da organização: Associação das Mulheres Artesãs
Padre André

Localidade: Correntina | BA

Pilares de atuação: Educação e Desenvolvimento Socioeconômico

Beneficiados diretos: 560

Beneficiários indiretos: 1.680

Resumo da iniciativa: Promover o artesanato doméstico individual por meio da realização de feira local, em parceria com a Secretaria de Cultura da região, para que os artesãos consigam expor seus produtos para comercialização, impulsionando assim o comércio local. Também serão realizadas oficinas de formação e capacitação para proporcionar mais conhecimentos e realizar diferentes atividades aos artesãos locais, a fim de aperfeiçoarem seus trabalhos em todas suas esferas.

Quantidade de visitas aos artesãos locais: 100

Quantidade de horas **Quantas horas de visitas aos artesãos locais:** 180 horas totais no decorrer de 40 dias

Organizações envolvidas: Prefeitura de Correntina, Secretaria de Cultura, Secretaria de Desenvolvimento e Emprego do Estado da Bahia

Projeto Sexta Verde



Nome da organização: Associação dos Pequenos Produtores Rurais e Agricultores Familiares de Catulé Pequeno

Localidade: Bonito de Minas | MG

Pilares de atuação: Desenvolvimento Socioeconômico

Beneficiados diretos: 35

Beneficiários indiretos: 105

Resumo da iniciativa: Por meio do cultivo de uma horta agroecológica, produzir hortaliças e plantas medicinais, sem uso contínuo de agrotóxicos, a fim de proporcionar aos indivíduos que se encontram em situação de vulnerabilidade social, a complementação das condições de alimentação, caracterizando-se como mais uma fonte de nutrientes saudáveis. O objetivo é que o excedente seja destinado ao PAB (Programa Alimenta Brasil) e PNAE (Programa Nacional de Alimentação Escolar).

Tamanho da horta construída: 250 m²

Horas de encontros entre os envolvidos: 60 horas

Organizações envolvidas: Prefeitura Municipal de Bonito de Minas, Secretaria de Agricultura, Secretaria de Educação e Secretaria de Desenvolvimento

BrasilAgro Educa



Identificamos que havia trabalhadores de campo que não tiveram oportunidade de concluir seus estudos de forma regular, desta forma, contratamos uma organização para lecionar aos colaboradores e estruturamos uma sala de aula em cada fazenda onde temos o projeto.

Em março de **2021** iniciamos uma turma piloto na Fazenda Preferência, localizada na Bahia. Após o horário de trabalho, os funcionários participam das aulas. O projeto despertou em outros colaboradores o anseio por concluir seus estudos, sendo assim, em setembro de 2021 abrimos uma nova turma na Fazenda Chaparral, também localizada na Bahia.

Cada turma tem a duração de **1 ano** e após este período os alunos passarão pela prova do Encceja (Exame Nacional para Certificação de Competências de Jovens e Adultos) para obtenção do atestado de escolaridade.



**Outras
parcerias**



Projeto Expoente - Precavi

Além de iniciativas próprias, também realizamos projetos em parcerias com outras organizações. Em 2021, apoiamos iniciativas de organizações que somos parceiras antes mesmo da criação do Instituto BrasilAgo.



Desde **2018**, a BrasilAgo apoia o projeto Expoente, elaborado pela Associação Preparação da Criança e do Adolescente para a Vida (Precavi). O principal objetivo do projeto é que, por meio da prática do futsal, seja aperfeiçoada as habilidades e criatividade cognitiva de crianças e adolescentes proporcionando o desenvolvimento integral de cada indivíduo. Acreditamos que por meio do esporte, crianças e adolescentes possam ter oportunidades de aprendizado e se desenvolver no extracurricular. Mesmo após a criação do Instituto, mantivemos esta iniciativa.

Localidade: Fortaleza dos Nogueiras | MA

Pilares de atuação: Educação e Esporte

Beneficiados diretos: 100

Beneficiários indiretos: 300



Horas de atividades esportiva: 32 horas semanais

Quantidade de aulas: 128 aulas esportivas

Horas de formação com desenvolvimento socioemocional: 1h por semana com cada turma

Quantidade de aulas de reforço escolar: 2 horas diária para cada turma

Organizações parceiras: Prefeitura Municipal de Fortaleza dos Nogueiras/MA, Secretaria Municipal de Esporte Lazer e Secretaria de Estado de Esporte e Lazer (SEDEL)



Projeto Técnico Agrícola - Amigos do Bem



Também, desde **2018**, a BrasilAgro é parceira da organização Amigos do Bem, que tem como objetivo transformar milhares de vidas por meio de projetos contínuos de educação, geração de renda e acesso à água, moradia e saúde.

Anualmente apoiamos a execução do “Projeto Técnico Agrícola”, localizado em Buíque, Pernambuco, que por meio de nosso apoio, é subsidiado um técnico agrícola para garantir o cultivo adequado da plantação de Caju e Horticultura de **27** trabalhadores locais.

Beneficiados diretos: 27
Beneficiários indiretos: 81



Quantidade colhida até dezembro: 110 toneladas
Organizações envolvidas: Embrapa

Outras parcerias

Projeto Fundação Banco do Brasil - Proteja e Salve + Vidas



Em setembro de **2021**, o Instituto BrasilAgro realizou uma ação em parceria com a Fundação Banco do Brasil com objetivo de apoiar os pequenos produtores rurais, que estavam perdendo a sua produção e conseqüentemente sua renda devido aos impactos causados pela pandemia da **COVID-19** e também distribuir a doação de tais produtos para a população que se encontra em situação de vulnerabilidade social.

Localidade: Mineiros | GO

Pilar de atuação: Desenvolvimento Socioeconômico

Beneficiados diretos: + de 2400 pessoas

“É uma iniciativa que se conecta com o propósito da BrasilAgro, de produzir alimentos com responsabilidade, sempre cultivando este olhar sensível sobre as pessoas.”

- Ana Paula Gama
Diretora Executiva



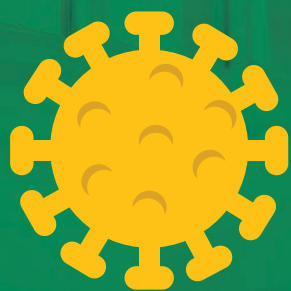

Ações pontuais + COVID-19



Ações pontuais + COVID 19

Além de nossos projetos em andamento, realizamos inúmeras ações no ano de **2021** nas localidades onde estamos presentes. Atuamos fortemente no apoio às regiões vulneráveis com doações de alimentos e campanhas de arrecadação de roupas. Vivemos um ano atípico devido a pandemia da **COVID-19** e uma parte de nossos esforços foi mitigar os problemas que a pandemia trouxe. Entendemos que a prioridade seria atender de fato essas regiões mais debilitadas, em um momento tão difícil.



Seguem alguns destaques que alcançamos em 2021:



+ 15.000
toneladas de
alimentos
doados



61 colaboradores
envolvidos
nas ações



+ 5.700
pessoas
beneficiadas



16 organizações
envolvidas
diretamente nas
doações



+ 240 horas
de trabalho
voluntário



+ R\$ 170.000,00
investidos apenas
em doações de
alimentos

Seguem alguns parceiros que atuaram conosco neste ano:



Stoller

Stoller



Exército de Salvação



Fundação BB

WORLD TRAFFIC



Total Orders

13,678

↑ 2% LAST MONTH

Total Sales

11,892

↓ 1% LAST MONTH

Total Profit

\$6,789

↑ 5% LAST MONTH



Analysis

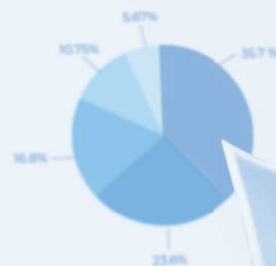

Governança e Transparência



O Instituto BrasilAgro tem sua atuação responsável liderada pelo mais alto órgão deliberativo da estrutura de governança: o Conselho de Administração, na qual é composto por **4 membros** titulares sendo **1** deles, membro independente. A execução do planejamento estratégico é liderada pela Diretoria Executiva.

Todas nossas iniciativas são deliberadas conforme composição abaixo:

Conselho de Administração



Presidente do Conselho
André Guillaumon



Conselheira
Mariana Rezende



Conselheiro Independente
Bruno Magalhães



Conselheiro
Alejandro Casaretto

Equipe Técnica



Diretora Executiva
Ana Paula Zerbinati Ribeiro Gama



**Coordenadora de
Responsabilidade Social**
Thanny Hou



**Analista de
Responsabilidade Social**
Carla Almeida Paiva



Estagiário
Rian Andrade de Lima



Balanço Financeiro



Balanço Financeiro

Balanço patrimonial

Exercício findo em 31 de dezembro de 2021

Em reais

Ativo	31/12/2021	Passivo e patrimônio líquido	31/12/2021
Circulante		Circulante	
Caixa e equivalentes de caixa	856.474	Fornecedores	40.515
Impostos a recuperar	10.407	Obrigações trabalhistas	23.074
		Tributos a pagar	13.105
Total não circulante	866.881	Total do circulante	76.694
Não circulante		Total do passivo	76.694
Fundo de reserva	540.000	Patrimônio líquido	
Total do não circulante	540.000	Superávit acumulado	1.330.187
		Total do patrimônio líquido	1.330.187
Total	1.406.881	Total	1.406.881

Demonstração do resultado

Exercício findo em 31 de dezembro de 2021

Em reais

Receitas operacionais	
Doações recebidas	2.057.086
Trabalho voluntário	165.665
Receitas financeiras	54.522
	2.277.273
Custos operacionais	
Custos das atividades	(624.795)
	(624.795)
Despesas operacionais	
Salários e encargos	(34.232)
Impostos e taxas	(97.550)
Despesas gerais	(24.192)
Trabalho voluntário	(165.665)
Despesas financeiras	(652)
	(322.291)
Superávit do exercício	1.330.187



Contatos Instituto BrasilAgro

 instituto@brasil-agro.com

 +55 (11) 97298-2697

